MEIDERICH
OBERMEIDERICH

Dezember 2022 | Januar | Februar 2023

GEMEINDEBRIEF

Ausgabe 72

der Evangelischen Kirchengemeinden

Gemeinde Meiderich

www.kirche-meiderich.de
Gemeindezentrum: Auf dem Damm 8
(i. GPA = im Gemeinsamen Pastoralen Amt)

Pfarrer i. GPA Frank Hufschmidt
Borkhofer Straße 19 , Tel.: 4 49 31 93
E-Mail: frank.hufschmidt@ekir.de

Gemeindepädagoge i. GPA
Dirk Strerath, Enge Straße 7
Tel.: 43 79 88
E-Mail: dirk.strerath@ekir.de

Pfarrer Michael Hüter
(Krankheitsvertretung)
Tel.: 0203 941 00 567
michael.hueter@ekir.de

Pfarrersprechstunden:
Nach Vereinbarung, Telefonnr.: siehe oben

Gemeindesekretärin Katja Hüther
Gemeindezentrum Auf dem Damm 8:
Bürozeiten: Di bis Fr 10 – 12 Uhr
Tel.: 4 51 96 22 E-Mail: kih@gmx.net

Küsterin Uta Rogalla
Haferacker 10, Tel.: 45 19 620,
Mobil: 0175 40 43 373
E-Mail: uta.rogalla@gmx.de

Jugendleiterin Christina Schubert
Auf dem Damm 10, 47137 Duisburg
Tel.: 0203 39 24 34 79
oder 0152 24737874
JuBe. 0203 45 19 625
(Mo – Fr 15 – 18 Uhr)
christina.schubert@jugendforum-duisburg.de

Diplom-Pädagogin
Yvonne de Temple-Hannappel
Horststr. 44a, Tel. 0203 45 57 92 70
detemple-hannappel@gmx.de

BBZ Meiderich, Leiter: Michael Ritter
Gemeindezentrum Auf dem Damm 8
Tel.: 45196-23/-28, mobil:
01705542284
E-Mail: BBZ-Mittelmeiderich@t-online

Ev. Familienzentrum Auf dem Damm 12
Leiterin: Bettina Wolbring Tel.: 29 51 29 13
kita-meiderich@ebw-duisburg.de

Gemeinde Obermeiderich

www.obermeiderich.de
Gemeindezentrum: Emilstraße 27–29

Pfarrerin Sarah Süselbeck
Quadtstraße 48, Tel. 422 001
ssueselbeck@obermeiderich.de

Pfarrerin Esther Immer
Bonhoefferstr. 12,
Tel.: 0203-4101080
Esther.Immer@cwdu.de

Diakonin Gisela Rastfeld
Emilstraße 27–29
Tel. 0157 3911 7304
grastfeld@obermeiderich.de

Küster Hans-Peter Wolf
Emilstraße 23,
Tel. 42 49 56 oder GZ Tel. 42 59 85,
pwolf@obermeiderich.de

Kirchenmusikerin Gundula Heller
Bebelstraße 232, 46049 Oberhausen
Tel. 0208 84 73 06,
gheller@obermeiderich.de

Ev. Familienzentrum Obermeiderich

Kanalstraße 5,
Leiterin Beate Faller-Mrosk,
Tel. 2951 2914
kita-obermeiderich@ebw-duisburg.de

Gemeindeübergreifend

Seelsorge Herzzentrum: Pfarrerin D. Lahann
Tel.: 0203 451 3647, Mobil: 0171 3092564
E-Mail doerthe.lahann@ekir.de

Ev. Sozialstation, Bonhoefferstr. 6
Tel.: 0203 607 990-60 und 0203 607 990-70

Ev. Christophoruswerk, Alten- u. Pflegeheime in Obermeiderich, Bonhoefferstr. 12, Tel.: 410-0

Ev. Kirchenkreis Duisburg Verwaltungsamt
Am Burgacker 14 -16, 47051 Duisburg,
Tel. 0203 295130
Gemeindeamtsleiterin: Svenja Stepper
Verwaltung: Frau Migdalek, Tel.: 2951-3527

Ev. Pfarrfriedhof, Ritterstraße 42
Leitender Friedhofsgärtner: Herr Neuhaus
Tel.: 44 60 69 und 0172 166 31 48

Ev. Bildungswerk, Hinter der Kirche 34,
47058 Duisburg, 0203 2952 2900

Inhalt

Gemeinden gemeinsam

2 Kontakte und Adressen
4 Andacht
18 Was für ein Fest! Welch ein Segen!
19 Die Advents- und Feiertage in Meiderich und Obermeiderich
20 Kinderkirche
21 Allianzgebetswoche 2023
22 Die Gemeinden laden ein!
23 Eine neue Satzung für den Friedhof
38 Predigtplan – Dez. 22 | Jan. | Feb. 23

Obermeiderich I www.obermeiderich.de

5 Fahrt nach Oberhausen und Berührung mit einer anderen Welt
6 Arbeit – aber woanders
7 Schafe und Gesang
7 Gottesdienst des Sehens
8 Zu dieser Zeit auch an andere denken!
9 Emils Mittagstisch
10 Feierliche Einführung unserer Pfarrerin Esther Immer
10 Adventsmarkt
11 Weihnachtslieder, -gebäck und Geschenkverpackungen im September
12 Tipps und Termine
14 Energiesparen in der Gemeinde
14 Obermeidericher Kalender
15 Christophorus: Der Herbst, der Herbst, der Herbst ist da …!
16 Herzliche einladung zum Tauferinnerungsgottesdienst
16 Amtshandlungen

Meiderich I www.kirche-meiderich.de

24 Gemeindeinformationen: Energiesparverordnung I Gemeindeversammlung
26 Verabschiedung Monika Gebhardt
27 Apfelbaumpflanzung
28 Übersicht Gemeindeangebote
29 Adventskalender I Familiengottesdienst „Heiligabend“ I Taizé-Gottesdienst
30 Seniorenadventsfeier I Neujahrsempfang 2023 I Neuer Konfijahrgang
31 Förderverein pro doMMo informiert
32 Seniorenarbeit I Fotoausstellung
33 Kinderseite
34 „Brot für die Welt“-Sammlung
35 Amtshandlungen
36 Werbung

Herausgeber: Evangelische Kirchengemeinden: Obermeiderich und Meiderich – Duisburg
Redaktion: S. Süselbeck, G. Rastfeld, K. Hüther, D. Höffken, E. Immer, A. Orlić
Satz & Gestaltung: A. Orlić, D. Höffken, K. Hüther
Fotos: Pixabay, Freepik, Privat
Druck: Brochmann GmbH, Im Ahrfeld 8, 45136 Essen

Namentlich gekennzeichnete Artikel stehen in der Verantwortung des jeweiligen Autors.

Der Gemeindebrief wird kostenlos an alle Gemeindeglieder und Interessenten verteilt.

Spenden können auf das Konto der Ev. Kirchengemeinden Meiderich und Obermeiderich eingezahlt werden.

Infos für Spenden:
Stichwort: Gemeindebrief Meiderich
IBAN DE46 3506 0190 1010 1010 14

Jesus Christus spricht: „Ich bin als Licht in die Welt gekommen, damit wer an mich glaubt, nicht in der Dunkelheit bleibt.“ Johannes 12, 46

Da ist sie schon wieder, die dunkle Jahreszeit. Mit allem was dazu gehört: Lichter in den Fenstern, Kerzen und Laternen, aber auch mit den langen Nächten, in denen die Dunkelheit dunkle Gedanken weckt. Manchen raubt das den Schlaf und sie versuchen, mit dem Handy oder mit dem Lesen eines Buches im schummerigen Licht der Nachttischlampe die schlaflose Nacht durchzustehen …

Im Advent werden wir vielleicht wieder das Lied von Jochen Klepper singen: „Die Nacht ist vorgedrungen, der Tag ist nicht mehr fern!“ Jochen Klepper ist einer, der von dunklen, schlaflosen Sorgennächten erzählen kann … Und doch trägt ihn eine unverrückbare Hoffnung: „… macht euch zum Stalle auf!“ rät er uns in seinem Lied. Dort liegt sie, die Hoffnung für die Welt: Jesus.

Es ist in der Weihnachtsgeschichte nur ein kleiner Nebensatz, aber es hat einen guten Grund, warum Jesus mitten in der Nacht geboren wurde. Später sagt er: „Ich bin als Licht in die Welt gekommen, damit wer an mich glaubt, nicht in der Dunkelheit bleibt.“ (Johannes 12, 46)

Das ist absolut sinnvoll: denn wenn man die Dunkelheiten der Nacht vertreiben möchte, dann braucht man kein ungesundes Handy-Licht, oder das Licht der Nachttischlampe. Dann braucht man Licht, das die Dunkelheit wirklich vertreibt. Das Licht des Lebens! Und das haben wir über Weihnachten hinaus! Die Dunkelheit wird nicht mit einem Handstreich weggenommen, sagt Jochen Klepper: „… noch manche Nacht wird fallen auf Menschenleid und -schuld.“ Aber sie verliert ihre Endgültigkeit: „Doch wandert nun mit allen der Stern der Gotteshuld.“

Das sind doch gute Aussichten!

Eine gesegnete Advents- und Weihnachtszeit und eine vom Licht erhellte dunkle Jahreszeit wünscht Ihnen und Euch *Pfarrerin Esther Immer*

Die Nacht ist vorgedrungen,
der Tag ist nicht mehr fern.
So sei nun Lob gesungen
dem hellen Morgenstern.
Auch wer zur Nacht geweinet,
der stimme froh mit ein.
Der Morgenstern bescheinet
auch deine Angst und Pein.

Dem alle Engel dienen,
wird nun ein Kind und Knecht.
Gott selber ist erschienen
zur Sühne für sein Recht.
Wer schuldig ist auf Erden,
verhüll' nicht mehr sein Haupt.
Er soll errettet werden,
wenn er dem Kinde glaubt.

Die Nacht ist schon im Schwinden,
macht euch zum Stalle auf!
Ihr sollt das Heil dort finden,
das aller Zeiten Lauf
von Anfang an verkündet,
seit eure Schuld geschah.
Nun hat sich euch verbündet,
den Gott selbst ausersah.

Noch manche Nacht wird fallen
auf Menschenleid und -schuld.
Doch wandert nun mit allen
der Stern der Gotteshuld.
Beglänzt von seinem Lichte,
hält euch kein Dunkel mehr.
Von Gottes Angesichte
kam euch die Rettung her.

Gott will im Dunkel wohnen
und hat es doch erhellt.
Als wollte er belohnen,
so richtet er die Welt.
Der sich den Erdkreis baute,
der lässt den Sünder nicht.
Wer hier dem Sohn vertraute,
kommt dort aus dem Gericht.

Gedicht von Jochen Klepper

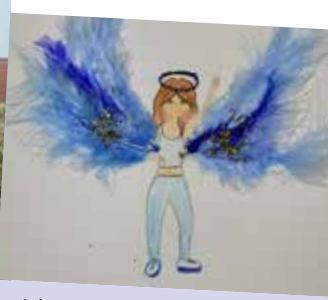

„Ich glaube daran, dass Gott wollte, dass jeder auf seine eigene Art verrückt ist.“

Fahrt nach Oberhausen und Berührung mit einer anderen Welt

Das Unterrichtswochenende der Konfirmanden fand im September im Friedensdorf in Oberhausen statt. Wir wohnten in einem Tagungshaus mit Mehrbettzimmern und Küchendiensten … Sehr ungewohnt für einige der Jugendlichen, da dank Corona die Klassenfahrten der letzten Jahre ausgefallen sind.

Nach endlosen Umzügen und Wechseln war nun jeder/jeder mehr oder weniger zufrieden, aber immer noch befremdet – bis wir in Kontakt mit den Kindern des Dorfes kamen.

Im Friedensdorf werden Kinder aus Kriegs- und Krisengebieten behandelt und gepflegt, bis sie in ihre Heimat zurückgebracht werden können. Viele Wunden bleiben sichtbar, wie amputierte Gliedmaßen oder Brandverletzungen. Unsere Konfirmanden waren etwas nervös vor der Begegnung mit den Dorfkindern. Das gab sich völlig als sie von den lebensfrohen Kommunikationsmeister*innen begrüßt wurden.

Die Kinder warteten und freuten sich über den Besuch, der für sie Abwechslung und Spielkameraden bedeutete. Es wurde Ball gespielt, ein Schwungtuch genutzt, Hüpfkästchen gemalt, Fußball gespielt und Seifenblasen verteilt. Sowohl die Konfirmanden als auch die Dorfkinder fragten nach einem wiederholten Besuch, so dass wir einen zweiten Termin einschoben.

Danach hieß es, Unterricht machen für die Duisburger. Thema war das Glaubensbekenntnis. Vielleicht war es der Begegnung und der Fröhlichkeit und Offenheit der Kinder zu zuschreiben, dass unsere Jugendlichen sich leidenschaftlich in die Arbeit stürzten und eigene Darstellungen und Bekenntnisse kreierten.
Das Team der Haupt-und Ehrenamtlichen Betreuer war tief berührt und beeindruckt von den Gedanken und Einwürfen der Gruppe. Es war so, als wären sie einen ganzen Schritt Richtung Erwachsen Werden an einem Wochenende gegangen.

Im Gospelgottesdienst am 23.10. wurden die Texte und Bilder, die an dem Wochenende entstanden sind, der Gemeinde vorgestellt.

Die Gospel, die vom Projektchor gesungen und von den Musikern Gundula Heller und Daniel Drückes ausgewählt wurden, passten inhaltlich und stimmungsmäßig gut zu den Texten der Konfirmanden.

Es war ein eindrucksvoller Gottesdienst, der nach einer Zugabe schrie und hoffentlich auch nach einer Wiederholung!

Arbeit – aber woanders

Am letzten Wochenende im Oktober waren keine Presbyter*innen im Gottesdienst. Das lag daran, dass sie zu einem Arbeitswochenende nach Straelen gefahren waren.

Es wurde von morgens bis abends, sogar noch nach dem Abendessen, gearbeitet.

Wir haben uns unter anderem Gedanken über neue Formate und Ideen für die Gottesdienste gemacht und über die Zusammenarbeit mit unseren Nachbarn aus Meiderich.

Die offizielle Presbyteriumssitzung fand dann Sonntag nach dem Frühstück statt. Es war ein ganz neues Gefühl, einmal morgens bei einer Presbyteriums Sitzung zu sein, als Start in den Tag, statt abends als Ausklang.

Es war ein produktives Wochenende mit viele neuen Eindrücken und Ideen. Wir hoffen, dass wir Euch bald mit der ein oder anderen Idee überraschen können.

Schafe und Gesang

Auch im Kinderchor weihnachtet es sehr. Am 04.11. wurde wieder eingeladen!

Es gab Kakao, Punsch und Weckmänner für Kinder, die Lust haben, bei adventlichen Auftritten und an Heilig Abend um 15.00 Uhr im Gottesdienst mitzusingen.

Es wurden auch Schafe gesucht. Für das Krippenspiel.

Die Proben finden donnerstags statt.
Der Chor trifft sich von 16.00 – 16.45 Uhr und die Interessenten für das Krippenspiel 17.00 – 17.45 Uhr. Es gibt auch die Möglichkeit, an beidem teilzunehmen.

Gottesdienst des Sehens

Die Kirche im wahrsten Sinne des Wortes mit anderen Augen sehen – dazu lädt der „Gottesdienst des Sehens“ ein.

Unser Sehen schärfen, unser Hinsehen stärken, unser Wahrnehmen sensibilisieren – dazu wollen wir uns Gedanken machen. Wie ist es eigentlich für diejenigen, deren Sehkraft nachläßt, die sehbehindert oder blind sind?

Wie können wir es schaffen, dass sich Menschen in ihrer Vielfalt willkommen fühlen? Wie können wir gemeinsam Kirche gestalten?

Wir laden Sie herzlich am **12. März 2023** um **11 Uhr** zu diesem inklusiven Gottesdienst ein. – *Sie werden sich wundern und ganz neue Einsichten gewinnen!*

Petra Bungert

Zu dieser Zeit auch an andere denken!

Seit März unterstützt die Feuerwehr aus Wesel eine Charity Gruppe aus England. Mindestens einmal im Monat werden Hilfstouren mit Sachspenden nach Medyka an die polnische/ukrainische Grenze geliefert. Wir erhielten diese Information von einem Kindergartenvater, der bei der Feuerwehr in Wesel angestellt ist.

Der Vater bat uns an der Aktion „Weihnachten im Schuhkarton“ teilzunehmen und ggf. ein Plakat in der Einrichtung aufzuhängen, dass auf die Aktion hinweist.

Gesagt getan!

Die Kinder aus jeder Gruppe packten gemeinsam einen Schuhkarton. Die Kinder hatten genaue Vorstellungen, womit man Kinder ab einem bestimmten Alter eine Freude machen kann. Natürlich stand Spielzeug an erster Stelle, aber auch warme Sachen zum Anziehen, denn der Winter in der Ukraine ist noch kälter als bei uns. Ein gut duftendes Shampoo und natürlich viele leckere Süßigkeiten! Die Kinder erzählten ihren Eltern zuhause von unserer Aktion, und plötzlich bekamen wir regelmäßig Pakete von den Familien gebracht. Liebevoll ge- und verpackt und mit einer Weihnachtskarte versehen.

Heute ist der 11. November, heute werden die Pakete abgeholt. Ich stehe vor den Paketen, freue mich riesig über die große Beteiligung unserer Familien und hoffe darauf, dass wir wenigstens für einen Moment ein bisschen Freude schenken können und dass vielleicht für einen Moment auch für diese Kinder in der Ukraine Weihnachten sein kann!

Wir wünschen allen Gemeindemitgliedern gesegnete Weihnachten und ein friedvolles Jahr 2023! *Beate Faller-Mrosk*

Emils Mittagstisch

„Eine Kelle Suppe – eine Kelle Gemeinschaft“

Unter dem Motto **„Eine Kelle Suppe – eine Kelle Gemeinschaft“** starten wir ein Angebot für alle Gemeindemitglieder und Menschen aus dem Stadtteil – unabhängig von Religion und Kultur. Weil die Lebenshaltungskosten explodieren, laden wir alle Hungrigen – zunächst einmal im Monat – zu einer warmen Mahlzeit ein. Unser Gemeindezentrum ist ein Ort der Gemeinschaft. Uns geht es dabei um viel mehr als nur ein warmes Essen. Menschen brauchen in unserer herausfordernden und unsicheren Zeit Angebote, die sowohl dem Leib als auch der Seele gut tun. Hunger hat viele Komponenten. Deshalb gibt es bei Emils Mittagstisch neben einer Kelle Suppe auch eine Kelle Gemeinschaft.

Die Termine findet Ihr unten. Sie finden jeweils von 12.00 – 14.00 Uhr im Anschluss an den Gottesdienst.

Eine Anmeldung ist nicht erforderlich. Das Essen ist gratis, Spenden werden gerne entgegen genommen.

EMILs MITTAGSTISCH

4. Dezember 2022

Es gibt eine leckere Erbsensuppe
aus der Gulaschkanone

kostenlos 12 – 14 Uhr
nach dem Gottesdienst

Emilstraße 27 – 29, 47138 Duisburg

Die weiteren Termine sind:

08.01.2023

05.03.2023

Feierliche Einführung unserer Pfarrerin

Esther Immer

Endlich ist es so weit: wir führen unsere „neue“ Pfarrerin Esther Immer nun offiziell in ihre Pfarrstelle ein und laden herzlich ein zu einem festlichen Gottesdienst am Samstag, den 03.12. um 11 Uhr. Frau Immer ist eine Bereicherung für jede Gemeinde und wir haben das Glück, dass sie neben Ihrer Tätigkeit im Christophoruswerk in unserer Gemeinde mitwirkt, Seelsorgerin ist, Gottesdienste feiert und ihre Erfahrung einbringt.

Dieses Glück wollen wir gebührend feiern und freuen uns, dass wir das nun tun können. Im Anschluss an den Gottesdienst, der vom Projektchor mitgestaltet wird, haben Sie die Möglichkeit, Frau Immer persönlich zu gratulieren und auf unserem Adventsmarkt zu stöbern, zu Mittag zu essen oder direkt zu Kaffee und Kuchen überzugehen.

Adventsmarkt

Am 03.12. öffnet ab 12.00 Uhr der Adventsmarkt seine Türen.

Neben kulinarischen Köstlichkeiten wie Waffeln, Kaffee & Kuchen, gebrannten Mandeln und Zuckerwattte, gibt es auch den Obermeidericher Klassiker: Erbsensuppe und Leckeres vom Grill.

Vor und in der Kirche finden sich tolle Geschenkideen für Weihnachten und die Adventszeit: selbstgemachte Karten, Näharbeiten, Stricksachen, Windlichter, Bilderrahmen, Holzarbeiten, Gutes aus dem Pott, einen Büchertisch und allerlei Kreatives.

Ab 13.00 Uhr startet in der Kirche unser musikalisches Programm mit Adventsliedern zum Mitsingen, Vorträgen vom Kindergarten, dem Kinder- und Jugendchor der Gemeinde und TenSing.

Der Nikolaus hat unseren Adventsmarkt in seinem Kalender rot eingetragen und wird uns als Überraschungsgast besuchen - und da in Obermeiderich nur brave Kinder wohnen, wird er auch ein bisschen was in seinem Säckchen dabei haben.

Die Einnahmen des Adventsmarktes werden gespendet: 50 % gehen an das Friedensdorf in Oberhausen und 50 % an die Bahnhofsmission.

Adventsmarkt
in Obermeiderich

am Samstag, **3. Dezember 2022**
in der Emilstraße 27 – 29, 47138 Duisburg

11 Uhr	**Einführungsgottesdienst von Pfarrerin Esther Immer**
ab 12 Uhr	**Adventsmarkt in Obermeiderich** mit vielen tollen Ständen, leckerem Essen, kalten und warmen Getränken und mit einem Unterhaltungsprogramm:
13.00 Uhr	**Adventslieder zum Mitsingen mit Walter Schenk & Gundula Heller**
14.00 Uhr	**Auftritt der Kindergarten-Kinder**
14.30 Uhr	**Ten Sing Duisburg**
15.00 Uhr	**Kinder- und Jugendchor der Gemeinde**

www.obermeiderich.de — Ev. Kirchengemeinde Obermeiderich ... wo Gott zuhause ist.

Weihnachtslieder, -gebäck und Geschenkverpackungen im September

Dieses Jahr weihnachtet es früh. – Der Nähprojektkreis trifft sich seit Ende September und vernäht Weihnachtsstoffe und – seltsam aber wahr – zerschlissene Jeanshosen zu nachhaltigen Weihnachtsgeschenkverpackungen. Begleitet von weihnachtlicher Musik versteht sich, wir wollen ja schließlich in die richtige Stimmung kommen!

Es sind noch weitere Werke in Planung. Gestöbert und gekauft werden können die Kunstwerke am 3.12. auf unserem Adventsmarkt.

Unser Kreis, bestehend aus Frauen von 8 – 80 Jahren und einem jungen Mann, freut sich auf Sie.

+ CORONA +++ CORONA +++ CORONA +++ CORONA +++ CORONA +++

Tipps und Termine

Trotz all der Lockerungen wissen wir heute natürlich noch nicht, ob es nicht doch noch mal Corona-bedingt Einschränkungen geben wird. Daher wie gehabt, alle Termine unter Vorbehalt. Im Zweifel fragt telefonisch oder per E-Mail bei den Verantwortlichen nach.

Und nun zu den Tipps:

Die **Adventfeier** für Senioren findet dieses Jahr am **1. Dezember 2022** von 15.00 bis 17.00 Uhr statt. Dieses Jahr leider wieder nur mit **vorheriger Anmeldung,** die Anmeldefrist endete am 20.11.2022.

Am Samstag vor dem 2. Advent, am **03. Dezember 2022** findet zuerst um 11 Uhr endlich der feierliche **Einführungsgottesdienst von Pfarrerin Esther Immer** statt.

Anschließend steigt unser **Adventsmarkt** mit allerlei Buntem aus der Gemeinde. Von Holzarbeiten über selbstgemachte Leckereien bis hin zu Selbstgenähtem und tollen Upcycling Produkten. Fürs leibliche Wohl ist selbstverständlich auch gesorgt.

•••

Direkt einen Tag später, am **04. Dezember** versorgt **Emils Mittagstisch** von 12 – 14 Uhr Euch wieder mit leckerem warmen Mittagessen, genauso wie am **08. Januar2023** und am **05. Februar 2023.** Weitere Infos findet Ihr auf Seite 11.

•••

Naürlich haben wir auch wieder eine bunte Auswahl an Gottesdiensten rund um die Feiertage – für jeden Geschmack etwas:

Am **24. Dezember 2022** starten um **14 Uhr** die Kleinsten mit einem kurzen **Krabbel-Gottesdienst:**

Dank Fußbodenheizung machen wir es uns vorne auf Sitzkissen gemütlich und nehmen uns Zeit, um die Weihnachtsgeschichte zu hören, Lieder zu singen und zu beten. Eltern dürfen sich gerne vorne dazusetzen oder auf den Stühlen Platz nehmen.
Dauer: 30 Minuten
Gestaltung: Pfarrerin
Sarah Süselbeck

Um **15 Uhr** gehts dann mit dem **Familiengottesdienst mit Krippenspiel** weiter.

Die Weihnachtsgeschichte aus Sicht der Schafe erzählt. Ein heiteres und kurzweiliges Krippenspiel für die ganze Familie stimmt uns ein auf die Besonderheit des Heiligabends. Der Kinder- und Jugendchor gestaltet diesen Gottesdienst musikalisch.

Dauer: ca. 60 Minuten
Gestaltung: Pastor Hans-Bernd Preuß
und Team

Um **17 Uhr** findet dann wie gewohnt der **Gottesdienst mit Projektchor** statt.

Wie bringen wir die Frohe Botschaft von Weihnachten mit unsere Leben in diesen krisenhaften Tagen zusammen? Wir feiern, singen und beten und nehmen den Glanz des ersten Weihnachtsfest mit in unser Leben.

Dauer: ca. 60 Minuten
Gestaltung: Pfarrerin Sarah Süselbeck
und Gundula Heller

Die restlichen Gottesdienst rund um die Feiertage finden Sie auch auf Seite 19 und natürlich im Predigtplan.

•••

Auch die jährliche **Gebetswoche der Evangelischen Allianz** wird in der Zeit vom **09.01. – 15.01.** stattfinden. Die Woche startet am 09.01., um 19.30 Uhr wieder mit einem **Gebetskonzert mit Sara, Micha und Philipp,** Musikern aus Bochum, in Obermeiderich. Der **Abschlussgottesdienst** am **15.01.** für Meiderich und Obermeiderich ist in **Obermeiderich.**

•••

Am **29.01.2023** um **11.00 Uhr** laden wir zu einem besonderen Gemeindegottesdienst – zur **Tauferinnerung** ein.

Eingeladen sind neben der Gemeinde besonders die Täuflinge der letzten drei Jahre. Anschließend gibt es Gelegenheit, bei Kaffee, süßen Brötchen und Kuchen ins Gespräch zu kommen.

Die **DURCHBLICKE-Gottesdienste** finden am 11. Dezember 2022 und 29. Januar 2023 statt.

Am 12. Februar 2023 seid Ihr um 18 Uhr herzlich zum **Lobpreis-Abend** ins Gemeindehaus eingeladen.

Emils Pub öffnet jeweils um 19 Uhr am 09. Dezember 2022, 13. Januar 2023 und am 10. Februar 2023 im Gemeindezentrum an der Emilstraße und lädt herzlich zum Essen und Quatschen ein!

Am 29. November 2022, 24. Januar 2023, 21. Februar 2023 und 21. März 2023 sind Sie von 15 bis 17 Uhr herzlich zu **Emils Kaffeehaus** ins Gemeindezentrum zum Klönen bei Kaffee und Kuchen eingeladen.

Der **Miniclub**, der Treffpunkt für die ganz Kleinen, trifft sich jeden Donnerstag um 9.00 Uhr im Gemeindezentrum und freut sich über Zuwachs.

•••

Jeden **1. Mittwoch im Monat,** nämlich am 07. Dezember 2022, 04. Januar 2023 und am 01. Februar 2023 findet unser neuer **Jugendtreff** von 17 bis 19 Uhr statt. .

Energiesparen in der Gemeinde

Auch wir müssen Energie sparen, zum einen aus Solidarität, aber natürlich auch aus Kostengründen. Daher hat das Presbyterium beschlossen, die Temperaturen in der Kirche, im Foyer und auch in den Kellerräumen auf 15 ° zu reduzieren. Nur im Anbau wird für Kreise auf 19 ° geheizt. – Bitte zieht Euch dementsprechend an!

Damit wir Euch nicht in der Kälte sitzen lassen, wird es ganz nach dem Motto „Kirche kann mich mal wärmen“ auch Decken geben, die Ihr Euch leihen könnt, wenn es doch mal kälter als erwartet wird.

Obermeidericher Kalender

Wochentag	Uhrzeit/Rhytmus	Was findet statt?	Ansprechpartner
Montag	15:00 Uhr *jeden 1. Montag im Monat*	**Frauenkreis am Montag**	Gerda Gesser, 411144
Dienstag	15:00 – 17.00 Uhr *siehe Tipps und Termine*	**Emils Kaffeehaus**	Helga Nehring, 44 93 513 *hnehring@obermeiderich.de*
Mittwoch	10:00 Uhr *jeden 1. Mittwoch im Monat*	**Frauenmorgenkreis**	Christa Geilke, 427539
	15:00 Uhr *alle 14 Tage – gerade KW*	**Frauenkreis I**	Elisabeth Brüggemann, 50 365 62
	15:00 Uhr *alle 14 Tage – ungerade KW*	**Frauenkreis II**	Gisela Fackert, 42 07 87
	17 – 19 Uhr *jeden 1. Mittwoch im Monat (im Januar findet kein Jugendtreff statt)*	**Jugendtreff**	Gisela Rastfeld, 42 14 44
	19:30 Uhr *jeweils zu Projekten*	**unterschiedliche Choprojekte** Kammerchor, Vokalensemble mit klassischer Chorliteratu	Kantorin Gundula Heller, *gheller@obermeiderich.de*
Donnerstag	09:00 Uhr	**Miniclub**	Gisela Rastfeld, 42 14 44
	16:00 Uhr	**Kinderchor-Probe**	Gundula Heller, 0208 84 73 06
	16:45 Uhr	**Jugendchor-Probe**	Gundula Heller, 0208 84 73 06
	17:30 Uhr	**TEN SING**	Dirk Strerath, 43 79 88
Freitag	ab 19:00 Uhr *jeden 2. Freitag im Monat*	**Emils Pub** (Freitagstreff)	Peter Fackert, 0151 1200 8760

BUS-Fahrplan Obermeiderich

Wir müssen momentan auf den **Busdienst** verzichten. Falls Sie abgeholt werden möchten, melden Sie sich bei den Pfarrern oder Küster und wir versuchen, das möglich zu machen.

Der Herbst, der Herbst, der Herbst ist da …!

Und mit ihm haben wir viele schöne Erlebnisse erfahren:
In der Kindertagestätte „Christopholino“ starteten wir nach langer Pause endlich wieder mit regelmäßigen Gottesdiensten. Ende Oktober durfte ich (zum ersten mal seit ich im Christophoruswerk arbeite) mit den Kindern die „Sankt-Martin-Saison“ eröffnen. Wir feierten einen Gottesdienst in der Allzweckhalle, in dem wir die Geschichte von Sankt Martin hören und sehen konnten!

Anfang Oktober starteten wir mit einem Erntedankgottesdienst in die kalte Jahreszeit, in der Gottesdienste an der frischen Luft nun einfach nicht mehr möglich sind. Ab jetzt dürfen wir mit allen, die zum Gottesdienst kommen wollen, im Saal des Jochen-Klepper-Hauses Gottesdienst feiern. Dabei gelten noch ein paar Regeln, die wir aber gerne erfüllen: alle müssen geimpft oder genesen sein (2G), wer kann, testet sich vorher, wir tragen Masken. Viele Menschen freuen sich über dieses Angebot, so dass der Gottesdienst immer gut besucht ist! Ein großer Dank gilt hier den treuen Gottesdiensthelferinnen und -helfern, die uns dabei eine unersetzliche Hilfe sind. Sie holen die Bewohnerinnen und Bewohner aus den Häusern ab und bringen sie zum Saal und begleiten sie auch nach dem Gottesdienst wieder zurück!

Im Gottesdienst mit demenziell veränderten Menschen haben wir den Herbst mit allen Sinnen erlebt: Wind gespürt (mit kleinen Ventilatoren), kleine Windmühlen angepustet, Drachen mit flatternden Schwänzen beobachtet, Blätter fliegen lassen, Kastanien, Eicheln und Bucheckern ertastet, Äpfel und Birnen gerochen und geschmeckt. Und wir haben darüber nachgedacht, dass Gottes Geist uns antreibt, wie der Wind die Blätter von den Bäumen treibt. Gott schickt uns seinen Geist in die dunklen Stuben und Gedanken, pustet uns durch wie der Sturm, vertreibt dunkle Gedanken und gibt uns Kraft und Hoffnung.
So gehen wir nun gestärkt in de Winter!

Herzliche Grüße aus dem Christophoruswerk wünscht **Pfarrerin Esther Immer**

HERZLICHE EINLADUNG ZUM **TAUF**ERINNERUNGS**GOTTESDIENST**

Am **29.01.2023** um **11.00 Uhr** laden wir zu einem besonderen Gemeindegottesdienst – zur Tauferinnerung ein.

Eingeladen sind neben der Gemeinde besonders die Täuflinge der letzten drei Jahre. Anschließend gibt es Gelegenheit, bei Kaffee, süßen Brötchen und Kuchen ins Gespräch zu kommen.

04. Februar 2023
14.00 – 17.00 Uhr

Herzliche Einladung zum Kaffeetrinken der Brautpaare

Kirche Emilstraße, weitere Infos findet Ihr auf Seite 22.

Was für ein Fest! Welch ein Segen!

25 Täuflinge aus Meiderich und Obermeiderich, über 500 Besucher*innen und Wetter, wie es herrlicher nicht sein konnte.

Wir haben gefeiert, wie es in Obermeiderich Tradition hat: bunt, fröhlich und lecker – beim gemeinsamen Open-air-Gottesdienst auf dem Kirchplatz mit über 500 Gästen und den anschließenden Taufen auf der Gemeindewiese, im Planschbecken oder mit der Taufschale.

Danach gab es Würstchen, Kaffee & Kuchen, Wassereis und Hüpfburg, Kinderschminken, Spiele und Luftballons. Ein fröhliches Fest, das wir alle nach der langen Corona-Pause dringend gebraucht haben. Welch ein Segen!

Die Advents- und Feiertage in Meiderich und Obermeiderich

	Gemeinde Obermeiderich, Kirche Emilstraße	**Gemeinde Meiderich,** Kirche Auf dem Damm
25.11.22		15.00 bis 18.00 Uhr **Adventsbasar** in der ECKE Horststraße 44 a
1. Advent 27.11.22	11.00 Uhr **Familiensonntag –** Rastfeld	11.00 Uhr **Gottesdienst zum 1. Advent** vorbereitet v. Frauen d. Gemeinde – Hüther + Team
01.12.22	15.00 bis 17.00 Uhr **Seniorenadventfeier –** mit vorheriger Anmeldung	
03.12.22	11.00 Uhr **Einführungsgottesdienst Pfarrerin Esther Immer** 12.00 Uhr anschließend **Adventsmarkt**, weitere Infos auf Seite 8 und 9	11.00 bis 18.00 Uhr pro doMMo und Kirchenstand auf dem Weihnachtsmarkt auf der Basarstraße
2. Advent 04.12.22	11.00 Uhr **Gemeinsamer Gottesdienst** in der Kirche Emilstraße Süselbeck 12.00 bis 14.00 Uhr **Emils Mittagstisch** mit leckerer Erbsensuppe für alle	
07.12.22		15.00 bis 17.00 Uhr **Seniorenadventsfeier** für alle SeniorInnen ab 70
3. Advent 11.12.22	11.00 Uhr **Gottesdienst –** Hüter 18.00 Uhr **Durchblicke –** Team	11.00 Uhr **Kita-Gottesdienst** (T) – Strerath
4. Advent 18.12.22	11.00 Uhr **Gemeinsamer Gottesdienst** (T) in der Kirche Auf dem Damm Welters	
Heiligabend 24.12.22	14.00 Uhr **Krabbelgottesdienst –** Süselbeck 15.00 Uhr **Familiengottesdienst** mit Krippenspiel und Kinderchor – Preuß 17.00 Uhr **Gottesdienst mit Projektchor –** Süselbeck	15.00 Uhr **Familiengottesdienst** mit Krippenspiel – Flüchter 17.00 Uhr **Vespergottesdienst –** Kloppert 23.00 Uhr **Jugendgottesdienst –** Strerath
2. Weihn.tag 26.12.22	11.00 Uhr **Gemeinsamer Singe-Gottesdienst** in der Kirche Auf dem Damm Rastfeld / Strerath	
Silvester 31.12.22	**17.00 Uhr Jahresschluss-Gottesdienst –** Immer / Süselbeck	**17.00 Uhr Jahresschluss-Gottesdienst –** Gradtke

(T) = Taufen / (A) = Abendmahl

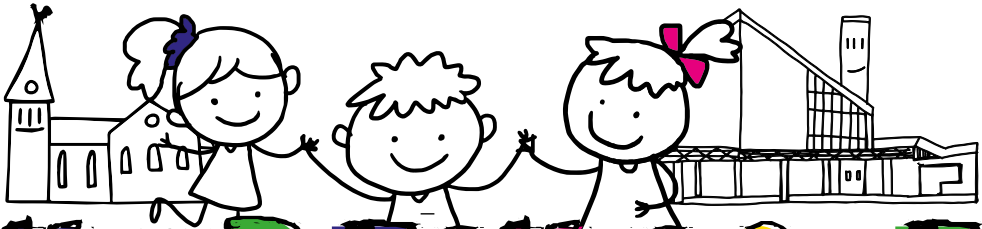

KINDERKIRCHE

MEIDERICH & OBERMEIDERICH

Alle Kinder im Alter zwischen 2 und 12 Jahren sind herzlich willkommen

- Spiele spielen
- Basteln
- Geschichten hören
- Beten
- Singen

10 – 12 Uhr

ab Februar 2023

1. Sonntag im Monat in Meiderich, Auf dem Damm

3. Sonntag im Monat in Obermeiderich, Emilstraße

Bei Fragen wendet Euch an Dirk Strerath, Telefon 0203 43 79 88, dirk.strerath@ekir.de
oder an Sarah Süselbeck, Telefon 0203 422 001. ssueselbeck@obermeiderich.de

Evangelische Allianz
Deutschland

8. - 15. Januar

Allianzgebetswoche 2023

Joy – damit meine Freude sie ganz erfüllt!

Unter diesem Motto findet vom **09. – 15. Januar 2023** die weltweite Allianz-Gebetswoche statt. Es geht darum, die Freude darüber neu zu entdecken, was Gott uns alles schenkt und darüber zum danken und loben zu kommen.

Auch in Obermeiderich sind 2 Veranstaltungen geplant:

Traditionell beginnen wir in der **Kirche an der Emilstraße mit einem Gebetskonzert am Montag, 09.01.2023 um 19:30 Uhr.** Gestaltet wird der Abend von Sara, Micha und Philipp, Musikern aus Bochum.

Auch der **Abschlussgottesdienst** findet wieder in der **Kirche an der Emilstraße am Sonntag, 15.01.2023, 11:00 Uhr** statt.

Die weiteren Abende starten in unterschiedlichen Gemeinden unserer Allianz Duisburg-Nord. Die genaueren Orte und Themen der einzelnen Abende werden rechzeitig auf Plakaten und in der Presse bekannt gegeben.

Wir laden ganz herzlich dazu ein, gemeinsam miteinander zu beten und Gemeinschaft mit Menschen aus unterschiedlichen Gemeinden zu erleben.

Weitere Infos bei Pastor Hans-Bernd Preuß (Telefon 42 55 72)

Die Gemeinden laden ein!

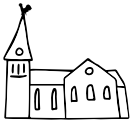

04. Februar 2023
14.00 – 15.30 Uhr

Kaffeetrinken der Brautpaare

Kirche Emilstraße

Wir laden alle Brautpaare, die in den letzten 2 Jahren in unseren Gemeinden geheiratet haben zu Kaffee und Hochzeitstorte ein.

Am Samstag, den 04.02. vom 14.00 – 15.30 Uhr ins Gemeindezentrum Emilstraße. Wir sind gespannt auf euch und eure Geschichten von der Hochzeitsfeier und der ersten gemeinsamen Zeit. Wer Lust hat, darf sehr gerne in Hochzeitskleid und Anzug kommen.

Wir freuen uns auf euch! – Euer Pfarrteam: Hans-Bernd Preuß, Dirk Strerath, Esther Immer und Sarah Süselbeck

ab dem 27.02.2023
19.00 – 20.30 Uhr

Frauenkreis „*hinreißend*" in der Passionszeit

Kirche Emilstraße, mit Sarah Süselbeck

In der Zeit ab dem 27.02. treffen sich interessierte Frauen Ü30 jeden Montag in der Zeit von 19 – 20.30 Uhr im Gemeindezentrum an der Emilstraße.

„Die Liebe, ihr Suchen und Finden, begleitet uns unser Leben lang … Gottes Liebesgeschichte mit uns beginnt mit unserem Leben und wird nicht enden. In den Tagen von Gründonnerstag, Karfreitag und Ostern spüre ich diese Liebe geballt in meinem Leben." Wir sind eingeladen auf eine Reise mit der Liebe. Dafür nutzen wir eine Box mit Briefen, Impulsen, Bibeltexten und Gebeten von Pastorin J. Teske (www.seligkeitsdinge.de).

Termine:
27.02. | 06.03. | 13.03.
20.03. | 27.03. | 03.04.

Die Teilnehmerinnenzahl ist auf 20 begrenzt, Anmeldungen bei S. Süselbeck. Es wird um eine kleine Spende für die Materialbox gebeten.

15.30 Uhr | Nachmittag der Begegnung im Pfarrsaal St. Michael, Von-der-Mark Straße 70

17.00 Uhr | Ökumenischer Weltgebetstag-Gottesdienst in der Katholischen Kirche St. Michael

Eine neue Satzung für den Friedhof

Unser Pfarrfriedhof hat eine neue Satzung und nach 20 Jahren auch eine neue Gebührenordnung, die ab 01.11.2022 in Kraft getreten ist.

Die Satzungen sind im Internet auf den folgenden Seiten einzusehen:

www.kirche-meiderich.de

www.obermeiderich.de

www.friedhoefe-duisburg.de

Gleichzeitig werden wir Exemplare der Satzungen in der Friedhofskapelle und den Gemeindehäusern der Gemeinde Meiderich und Obermeiderich auslegen.

Die neue Friedhofssatzung bringt einige Änderungen mit sich, z.B.:

die für den Friedhof zuständigen Gemeinden haben sich darauf verständigt, dass es nicht mehr zeitgemäß ist, Gräber für die Ewigkeit zu erwerben und zum anderen auch wirtschaftlich nicht mehr vertretbar ist. Dies bedeutet, dass ab dem 01.11.2022 die Wahlgrabstellen auf dem Ev. Pfarrfriedhof Meiderich auf Zeit erworben werden müssen. Wie auf allen unseren evangelischen Friedhöfen gehen wir von einer Ruhezeit von 20 Jahren für Erd- und Urnenbestattungen aus. Nach Ablauf der Ruhezeit kann die Nutzungszeit der Wahlgräber ganz normal verlängert werden.

Für die bereits vorhandenen Nutzungsrechte wird es eine Übergangsregelung geben.

Zukünftig bieten wir auch als Wahlmöglichkeiten die Grabarten Erdbestattungen inkl. Pflege und Platte sowie Urnenbestattungen inkl. Pflege und Platte an. Außerdem erweitern wir das Angebot um eine Wahlgrabart in einer gesonderten Wahlgemeinschaftsgrabstätte „Baumgrab“. Hier ist eine Pflege durch den Friedhofsträger vorgesehen, die Angehörigen verpflichten sich einen bestimmten Stein zu erwerben, der ihre Grabstelle kennzeichnet. Hier werden Urnen beigesetzt.

Wir freuen uns, dass wir unseren Pfarrfriedhof mit den Änderungen zukunftsfähig gemacht haben und ein ansprechender Ort für die letzte Ruhestätte unserer Gemeindeglieder sind und bleiben.

Energiesparverordnung

Liebe Gemeinde,

wie Sie ja wissen, sind wir alle verpflichtet, den Verbrauch von Gas zu reduzieren.
Der Gesetzgeber hat daher Energiesparverordnungen erlassen, die auch für uns als Kirchengemeinde gelten. Ab 1. September sind wir als Gemeinde verpflichtet, in unserer Kirche und in unserem Gemeindezentrum die Temperaturen herunterzufahren, was wir auch bereits umgesetzt haben. Nur in einigen wenigen Räumen wie z.B. dem Miniclubraum, den Lernräumen und dem BBZ dürfen die Temperaturen höher als 19 Grad sein. In anderen Bereichen wie z.B. den Fluren darf gar nicht mehr geheizt werden. Geheizt werden soll auch nur noch, wenn die Räume genutzt werden.
Durch die niedrigere Grundtemperatur der Heizung, die wir seit dem 01.09.2022 haben, reduzieren wir deutlich unseren Gasverbrauch. Es gilt die Faustregel, dass 1 Grad weniger Heiztemperatur ca. 10 % Gasverbrauch spart.

Bislang haben Sie die Umsetzung der Verordnung aufgrund der für Oktober hohen Temperaturen noch nicht richtig wahrgenommen, aber in den nächsten Wochen werden die Außentemperaturen sinken.
Wir sind daher auf Ihre Mithilfe angewiesen. Ziehen Sie sich bitte wärmer an, wenn sie unser Gemeindezentrum besuchen. Lassen Sie Fenster und Türen bitte nicht offenstehen. Wenn Sie den Raum lüften wollen, bitte nur mit dem sog. „Stoßlüften“. Sprechen Sie unser Hausteam an, wenn Sie Verbesserungsvorschläge haben.

Unsere Kirche verbraucht jedoch am meisten Gas. Für die Gottesdienste muss die Heizung mehrere Stunden vor Gottesdienstbeginn hochgefahren werden und nach dem Gottesdienst wird die Temperatur langsam über Stunden gesenkt. Der damit verbundene hohe Gasverbrauch ist bei den derzeitigen

Gemeindeversammlung

Liebe Gemeindeglieder,

das Presbyterium der Evang. Kirchengemeinde Meiderich lädt Sie sehr herzlich zu einer

Gemeindeversammlung am Montag, 05.12.2022, 18.00 Uhr in das Gemeindezentrum ein.

Seit unserer letzten Gemeindeversammlung vor einem Jahr hat sich in unserer Kirchengemeinde viel geändert und wir müssen in den nächsten Monaten noch Änderungen umsetzen, über die wir Sie gerne informieren wollen.

Die Themen der Gemeindeversammlung sind u.a.

1) Jahresbericht der Vorsitzenden
2) Die neue Satzung des Pfarrfriedhofes
3) Die Umsetzung der Energiesparverord nungen für unsere Kirchengemeinde
4) Schutzkonzept gegen sexualisierte Gewalt
5) Mehrwertsteuerpflicht für Kirchengengemeinden

Sie sehen, dass wir einiges zu besprechen haben und ich würde mich freuen, wenn wir Sie begrüßen dürfen.
Für einen kleinen Imbiss ist gesorgt.

Um Ihnen Ihre Teilnahme zu ermöglichen, bieten wir Ihnen einen Fahrdienst an.
Bitte melden Sie sich bei unserer Küsterin Uta Rogalla oder bei unserer Gemeindesekretärin Katja Hüther.

Ihre

Heidi Kloppert
Vorsitzende des Presbyteriums

Preissteigerungen eine extrem hohe finanzielle Mehrbelastung und auch politisch fragwürdig, da wir gehalten sind, den Gasverbrauch zu reduzieren.

Daher hat das Presbyterium beschlossen, die Kirche in den kalten Monate Januar – März 2023 nicht zu nutzen. Hierbei werden selbstverständlich alle Maßnahmen ergriffen, um Schäden an Kirche und Orgel zu verhindern.

Als Gottesdienstsaal richten wir für diesen Zeitraum den Emporenteil des Saales im Gemeindezentrum ein. Während der Umbaumaßnahmen in der Kirche und auch während der Schließung im Jahre 2020 konnten wir bereits schöne Gottesdienste im Gemeindesaal feiern, so dass ich sicher bin, dass wir in den kommenden Wintermonaten auch schöne Gottesdienste gemeinsam feiern werden.

Aufgrund der fehlenden technischen Möglichkeiten, die unsere Heizungsanlage aufzeigt, müssen wir in den nächsten Wochen zusammen mit unserem Installateur Möglichkeiten erarbeiten, die Steuerungsmöglichkeiten unserer Heizung zu verbessern. Wie Ihnen aber auch bekannt ist, sind wir leider nicht die Einzigen, die Hilfe benötigen. Daher werden wir noch Zeit brauchen, unsere Heizungsanlage technisch aufzurüsten.

Für weitere Informationen oder auch für eine Diskussion kommen Sie doch bitte zur Gemeindeversammlung.

Ihre

Heidi Kloppert
Vorsitzende des Presbyteriums

Vorstellung: ♫ *Kirchenmusiker der Gemeinde Meiderich* ♫

Mein Name ist Jannik Hoffmann und ich bin seit dem 1. Oktober als nebenamtlicher Kirchenmusiker in der ev. Kirchengemeinde Meiderich angestellt. Da mich demnächst Gottesdienstbesuchende und Gemeindeglieder häufiger antreffen werden, stelle ich mich mal vor.

Ich bin 26 Jahre und im benachbarten Mülheim aufgewachsen. Da mein Vater auch Kirchenmusiker ist, kam ich schon in jungen Jahren in Kontakt mit Musizieren in der Gemeinde. In der Kindheit war es das Singen im Kinder- und Jugendchor und seit einigen Jahren die Gottesdienstbegleitung und das Spielen in der Kirchenband.
Zurzeit studiere ich im fünften Semester an der ev. Popakademie in Witten Kirchenmusik auf Popularebene. Dort wohne ich seit kurzem auch.
An Kirchenmusik begeistert mich die musikalische Vielfalt von klassischen Chorälen bis zum modernen Gospel.

Ich freue mich auf musikalische und andere Begegnungen in der Gemeinde.
Jannik Hoffmann

- Rückblick -

Ruhestands - Begrüßungsgottesdienst

Am 25. September 2022 war es tatsächlich so weit:

Die Gemeinde verabschiedete Frau Pfarrerin Monika Gebhardt mit einem bewegenden Festgottesdienst und anschließendem Empfang in den wohlverdienten Ruhestand.
Viele Gäste von Nah und Fern ließen es sich nicht nehmen, dabei zu sein und ihren Beitrag zu einem gelungenen Abschiedsfest zu leisten.

Ein herzliches Dankeschön für alle lieben Worte, Glücks- und Segenswünsche, Geschenke und vielem mehr an alle Beteiligten!

Aber vor allem an Monika Gebhardt für 34 engagierte Jahre in unserer Gemeinde!

Dirk Strerath

- Rückblick -

7trees - Besuch des Präses und des Superintendenten mit Apfelbaumpflanzung

Am Freitag, 23.09.2022 besuchte uns Präses Dr. Thorsten Latzel und pflanzte gemeinsam mit Superintendent Dr. Christoph Urban einen Apfelbaum im Rahmen der Aktion „Sieben Bäume der Hoffnung“

Dass die Evangelische Kirchengemeinde Meiderich ein Ziel seiner Aktion war, hat einen Grund. „Nachhaltigkeit, Klimaschutz und die Bewahrung der Schöpfung stehen bei uns ganz oben an“, sagt Heidi Kloppert, Vorsitzende des Presbyteriums. Getreu der Devise „Handeln statt Reden“ hat unsere Gemeinde bereits einiges auf den Weg gebracht.

Regelmäßige Müll-Clean-Up-Aktionen im Stadtteil, Klimafasten-Aktionen, Recyclingprojekte wie Kronkorken- und Kerzensammlungen, Klimafrühstück und die Umstellung auf nachhaltigen Einkauf und Ausstattungen sind inzwischen auf große Resonanz gestoßen. „Die schrittweise Erfüllung von Klimazielen ist uns wichtig. Wir sind gerade dabei, Energiecontrolling und Gebäudesteckbriefe zu erstellen und mit gutem Beispiel voranzugehen“, so die Umweltbeauftragte Katja Hüther.

Zuversichtlich und fröhlich ging es an diesem Nachmittag auf der Wiese vor der Kirche mit rund 100 Menschen zu. Die Kinder des Kindergartens sangen fröhliche Lieder, auf der Gitarre von Dirk Strerath vom pastoralen Team begleitet. Die vielen Besucher stimmten mit ein. Es gab selbstgebackenen Apfelkuchen. Vor allem aber herrschte die Zuversicht, einen Beitrag zum Nach- und Umdenken geleistet zu haben.

Superintendent Dr. Christoph Urban, Präses Dr. Thorsten Latzel mit einigen Mitgliedern des Umweltteams.

(Katja Hüther, Heidi Kloppert, Dirk Strerath, Monika Gebhardt)

Übersicht unserer Angebote

Sie sind herzlich dazu eingeladen !

Uhrzeit				
	Montag			
10:00	Handarbeitskreis	GZ-AdD	J. Langhoff	42 38 15
13 bis 15	Hausaufgabenbetreuung	JZ AdD	C. Schubert	0152/24737874
15:00	Frauenkreis *(1. Montag im Monat)*	Die Ecke	C. Hebisch	41 17 32
15 bis 18	KidsCafé *(im Alter von 8 -12 Jahren)*	JZ AdD	C. Schubert	0152/24737874
18 bis 20	Jugendtreff	JZ AdD	C. Schubert	0152/24737875
	Dienstag			
9 bis 10:30	Sprechstunde	Die Ecke	Y.de Temple-H.	45 57 92 70
13 bis 15	Hausaufgabenbetreuung	JZ AdD	C. Schubert	0152 24737874
15 bis 18	KidsCafé *(im Alter von 8 -12 Jahren)*	JZ AdD	C. Schubert	0152 24737874
16:00	Konfinachmittag	GZ-AdD	Y.de Temple-H. D. Strerath	45 57 92 70 43 79 88
18 bis 20	Jugendtreff	JZ AdD	C. Schubert	0152 24737874
19 bis 21:30	Spieleabend *(14-tägig)*	Die Ecke	K. Hüther	45 19 622
	Mittwoch			
09:00	Bastel-Elfen	Die Ecke	A. Koch	44 58 51
13 bis 15	Hausaufgabenbetreuung	JZ AdD	C. Schubert	0152 24737874
13:30 bis 15	Hausaufgabenhilfe	Die Ecke	Y.de Temple-H.	45 57 92 70
15 bis 18	KidsCafé *(im Alter von 8 -12 Jahren)*	JZ AdD	C. Schubert	0152 24737874
15:00	Frauenhilfe Lösort-MM *(14-tägig)*	GZ-AdD	E. Küpper	43 24 95
15:30 bis 17	Begegnungscafé	Die Ecke	Y.de Temple-H.	45 57 92 70
17:30	Kirchenführung U. Kloppert *(1. Mi. im Monat)*	Kirche AdD	Gemeindebüro	45 19 622
17:15 bis 19:15	Handarbeitsgruppe "Die Wollmäuse"	Die Ecke	H. Dittrichs	45 57 92 70
18:00	Jugendmitarbeiterkreis	JZ AdD	C. Schubert	0152 24737874
	Donnerstag			
13 bis 15	Hausaufgabenbetreuung	JZ AdD	C. Schubert	0152 / 24737874
15 bis 18	KidsCafé *(im Alter von 8 -12 Jahren)*	JZ AdD	C. Schubert	0152 / 24737874
16:30	Gedächtnistraining *(14-tägig, gerade Wochen)*	Die Ecke	C. Mandlburger	43 99 55
17:00	TEN SING	GZ Emilstr.	D. Strerath	43 79 88
19:00	Gemischter Kreis Lösort *(1. Do. im Monat)*	GZ-AdD	F. Hufschmidt	44 93 193
19:30	Männerkreis *(2. Do. im Monat)*	Die Ecke	G. Weigel	44 66 32
	Freitag			
9 bis 10:30	Frauenfrühstück	Die Ecke	Y. de Temple-H.	45 57 92 70
11 bis 12:30	Entspannungsgruppe	Die Ecke	Y. de Temple-H.	45 57 92 70
13 bis 15	Hausaufgabenbetreuung	JZ AdD	C. Schubert	0152 / 24737874
15 bis 16	Kindergruppe	Die Ecke	Y. de Temple-H.	45 57 92 70
15 bis 18	KidsCafé *(im Alter von 8 -12 Jahren)*	JZ AdD	C. Schubert	0152 / 24737874
19:00	Abendandacht *(letzten Fr. im Monat)*	Kirche AdD	M. Kipke/Team	43 19 22
19:30	Kirchenkneipe *(letzten Fr. im Monat)*	GZ-AdD	K. Hüther	45 19 622
	Samstag			
ab 9:30	Markt-Cafè *(1. und 3. Samstag im Monat)*	GZ-AdD		

Freitag, den 27.01.2023
Freitag, den 24.02.2023
jeweils ab 19.:30 Uhr im Foyer
des Gemeindezentrums
Auf dem Damm 8

GZ AdD = Gemeindezentrum Auf dem Damm 8
JZ AdD = Jugendzentrum Auf dem Damm 10
Die Ecke = Horstraße 44a

Das Warten auf Weihnachten hat begonnen …

Nun sind es nur noch wenige Tage bis Weihnachten und die Spannung steigt.

So wird es auch in diesem Jahr wieder einen selbstgestalteten Schokoladenadventskalender der Kirchengemeinde geben, der die Tage des Wartens versüßen soll.

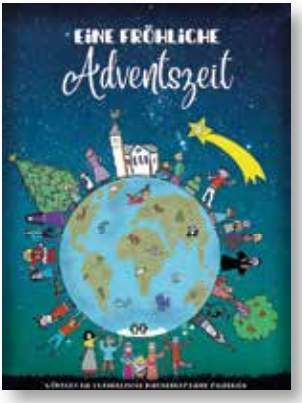

Die Kirchengemeinde wünscht damit allen einen fröhlichen Advent und hofft, so daran zu erinnern, wie wichtig der Zusammenhalt zwischen den Menschen ist.

Erhältlich - gegen 6,- € Spende - im Gemeindebüro.
Der Reinerlös geht an die Kindernothilfe Duisburg.

Familiengottesdienst mit Krippenspiel am Heiligen Abend

Von Träumen und Engeln –
ungewöhnliche Weihnachten bei Familie König

Eigentlich wollte Herr König einfach nur den Baum schmücken. Doch weil er die Fragen seiner Töchter Mia und Lisa zur Weihnachtsgeschichte nicht beantworten kann, lässt er sich von ihnen überreden, den Familiengottesdienst in der Evangelischen Kirche Auf dem Damm zu besuchen, wo ein Krippenspiel aufgeführt wird. Als die drei mit etwas Verspätung im Gottesdienst erscheinen, verläuft nichts wie geplant und Familie König erlebt wahrhaft ungewöhnliche Weihnachten.

Heilig Abend um 15 Uhr, Ev. Kirche AdD

Taizé-Gottesdienst

am Sonntag, den 15.01.2023
um 18.00 Uhr in der Ev. Kirche Auf dem Damm

Die ökumenische Ordensgemeinschaft von Taizé im Burgund/ Frankreich wurde nach dem Ende des zweiten Weltkriegs gegründet und ist in besonderer Weise ein Ort der Versöhnung unter gespaltenen Christen und getrennten Völkern. Nicht zuletzt durch die einfachen Gesänge, die mit wenigen Worten auskommen und sich immer wiederholen, wurde die Gemeinschaft von Taizé weltweit bekannt und verfügt bis heute über eine große Ausstrahlungskraft in der gesamten Christenheit.

Die meditativen Gesänge von Taizé laden dazu ein, zur Ruhe zu kommen und bei Gesang, Gebet, Stille und persönlichem Nachdenken sich der Gegenwart Gottes im eigenen Leben zu öffnen und neu Kraft zu schöpfen.

Die Sängerinnen und Sänger unseres Gemeindechores haben mehrstimmige Gesänge aus Taizé eingeübt und laden ein, sich auf die meditativen Taizé-Lieder einzulassen und so den Weg in die Stille zu gehen.

Seniorenadventsfeier

Wir laden alle Senioren und Seniorinnen ganz herzlich zu unserer Seniorenadventsfeier

am Mittwoch, den 07. Dezember 2022 um 15.00 Uhr in das Gemeindezentrum Auf dem Damm 8 ein.

Freuen dürfen Sie sich auf fein gedeckte Tische, Kaffee und Kuchen, vertraute Lieder und ein buntes Programm.

Herzliche Einladung dazu!

Neujahrsempfang 2023

– Du bist ein Gott, der mich sieht –

So die Jahreslosung für das Jahr 2023 aus dem ersten Buch Mose.

Mit dieser Zusage möchten wir Sie herzlich zum Gottesdienst mit anschließendem Neujahrsempfang einladen.

Sonntag, den 22.01.2023 um 11.00 Uhr in das Gemeindezentrum Auf dem Damm 8

Für das leibliche Wohl und eine schöne Atmosphäre um miteinander am Beginn eines neuen Jahres ins Gespräch zu kommen, wird wie immer gesorgt.

Seien Sie herzlich willkommen!

Anmeldung zum Konfijahrgang 2023/2024

Wir laden alle Jugendlichen, die zwischen August 2009 und Juli 2010 geboren wurden und die im Jahr 2024 konfirmiert werden möchten, zum **Begrüßungsgottesdienst für den neuen Konfirmandenjahrgang mit ihren Eltern ein.**
Unmittelbar im Anschluss an den Gottesdienst findet die Anmeldung beim Konfi-Team statt. Vergessen Sie hierzu bitte das Familienstammbuch nicht.
Wir freuen uns schon auf Euch und auf Sie.

Weitere Informationen:
Gemeindepädagoge im GPA Dirk Strerath Tel.: 0203/437988
und Diplom-Pädagogin Yvonne de Temple-Hannappel Tel.: 0203/45579270

Begrüßungsgottesdienst für den neuen Konfirmandenjahrgang

Sonntag, den 12.02.2023 um 11:00 Uhr in der Ev. Kirche Mittelmeiderich Auf dem Damm 6

pro doMMo e.V. Förderverein
„Zur Erhaltung der Ev. Kirche Mittelmeiderich"

www.prodommo.de
www.fb.com/prodommo

informiert

Liebe Mitglieder, liebe Freunde und Förderer von pro doMMo,

SommerWeihnachtsmarkt

Das konnte sich unser Förderverein einfach nicht entgehen lassen. Daher waren wir mit einem eigenen Stand auf dem „Sommerweihnachtsmarkt" vertreten.

Und der Erfolg hat uns Recht gegeben. Nicht nur, dass der von uns selbst hergestellte Schmuck wieder großen Anklang gefunden hat, wurde auch das zum **ersten Mal angebotene Popcorn** aus unserer eigenen Produktion von Groß und Klein gerne verzehrt.

Wir freuen uns schon auf den diesjährigen Weihnachtsmarkt vor der katholischen Kirche St. Michael, auf dem wir auch wieder vertreten sein werden.

Veranstaltungen

Zur Überbrückung der „dunklen Jahreszeit" hatten wir bis Ende 2022 noch zwei Veranstaltungen geplant.

Im November 2022 sollte uns das Blockflötenensemble der VHS Duisburg/ der Blockflötenkreis St. Maximilian auf die Weihnachtszeit einstimmen und im Dezember 2022 war in unserer Kirche ein Auftritt der Gruppe „Kleine Welten" geplant.

Leider mussten wir beide Veranstaltungen in das nächste Frühjahr verschieben, da unsere Kirche in den Wintermonaten voraussichtlich wenig geheizt wird.Daher freuen wir uns auf das Frühjahr 2023.

Abschließend möchte ich Ihnen im Namen des Vorstandes von pro doMMo eine friedliche und schöne Weihnachtszeit im Kreise Ihrer Lieben wünschen.

Hoffen wir gemeinsam auf ein gutes Jahr 2023.

Moika Wald -1. Vorsitzende pro doMMo -

Ein herzliches Dankeschön für jede Unterstützung, die zum Erhalt unserer Evangelischen Kirche Mittelmeiderich Auf dem Damm beiträgt.

Spendenkonten pro doMMo e.V.:
Sparkasse Duisburg
IBAN DE54 3505 0000 0202 0201 11

Neuigkeiten aus der Seniorenarbeit der Gemeinde

Herzliche Einladung!

Liebe Gemeindeglieder im Besten Alter, schauen Sie einfach mal vorbei!
Ich freu‘ mich auf Sie!

Die Termine von Dezember 2022 - bis Februar 2023:

- **Begegnungscafé,** dienstags von 15-17 Uhr: 13.12.22, 10.01.23, 14.02.23
- **Singkreis**, dienstags von 15 -16.30 Uhr: 24.01.23 und 28.02.23
- **Kinonachmittag**, freitags um 15 Uhr: 02.12.22, 20.01.23, 03.02.23, 17.02.23
- **Gedächtnistraining**, donnerstags (nur mit Anmeldung) In der Ecke sind Plätze frei!

In der Regel findet das Begegnungscafé am zweiten Dienstag und der Singkreis am vierten Dienstag im Monat statt. Durch Ferien und Feiertage können die Termine allerdings variieren oder ausfallen. Bitte entnehmen Sie diese hier oder auf den Aushängen.

Herzliche Grüße
Bleiben Sie gesund
Ihre Claudia Mandlburger (Tel.: 439955)

Die 3. Fotoausstellung

von Thomas Dörbandt und Udo Kloppert

Nach den Ausstellungen „Heimat“ und „Stahl und Eisen“

nun

Musik

Vom Grammophon bis Wacken

Foto: Thomas Dörbandt

Die Vernissage findet am Sonntag, den 5. Februar 2023, um 17.00 Uhr im Ev. Gemeindezentrum, Auf dem Damm, statt.

Die Ausstellung ist geöffnet bis Sonntag, den 26. Februar 2023.

Kinderseite

aus der christlichen Kinderzeitschrift Benjamin

Jedes Jahr wählt eine Gruppe Frauen und Männer einen Satz aus der Bibel aus, über den man nachdenken kann. Was bedeutet die Jahreslosung 2023 für dich?

Du bist ein Gott, der mich sieht.

1. Mose 16,13

Wie viele Kinder können auf einem Baumstumpf zusammen stehen? Das geht nur, wenn sich die ganze Gruppe gegenseitig hält!

Was sagt ein Uhu mit Sprachfehler?

Aha.

Rätsel: Nur ein Schneemann sieht genauso aus wie der erste!

Schreibe deine Antwort mit Namen und Adresse auf ein Blatt Papier und wirf es im Gemeindezentrum AdD ein, dann erhältst du noch vor Weihnachten eine Überraschung an deine Adresse!

Satt trotz Dürre

Jedes Jahr sammelt die Kirchengemeinde Meiderich für ein anderes „Brot für die Welt“ Projekt um die wertvolle Arbeit der Organisation zu unterstützen.

Dieses Jahr hat sich das Presbyterium für das Projekt **„Satt statt Dürre“** in Sambia entschieden.
Kaum eine Region leidet so unter den Folgen des Klimawandels wie das südliche Sambia.
Dort herrscht schon seit Jahren Dürre. Drei Jahre lang haben die Menschen dort zuletzt auf Regen warten müssen.
Eine Partnerorganisation von Brot für die Welt zeigt Kleinbauernfamilien, wie sie der Dürre trotzen und sich ausreichend und gesund ernähren können.

Uns als Kirchengemeinde mit dem gesonderten Augenmerk auf Klima und Nachhaltigkeit scheint dieses Projekt besonders dringlich, obwohl die Auswahl nur eines Projektes bei der Vielzahl der verschiedenen Hilfsprogramme schwer war.
An diesem Projekt gefiel besonders, dass die Partnerorganisationen den Menschen in Sambia helfen, einen Ausweg aus der aussichtslosen Situation durch Aufklärung und der Hilfe zur Selbsthilfe zu finden.

Eine Dose für die Sammlung finden Sie bei allen Gottesdiensten am Ausgang.
Weitere Informationen zu Land und Projekt finden Sie unter: www.brot-fuer-die-welt.de/projekte/sambia-duerre/
(QR Code) oder im Flyer zum Mitnehmen in der Kirche.

(QR Code)

Brot
für die Welt

BEERDIGUNGSINSTITUT
Gegründet 1906
Kaiser-Musebrink
In der 4. Generation
Inh.: Markus Musebrink
Von-der-Mark Straße 65
47137 Duisburg-Meiderich
Tel. 0203 44 56 48
www.kaiser-musebrink.de

SCHREINEREI KINZEL
Meisterbetrieb seit 1950
Innenausbau
Restaurierung
Möbelbau
Haustüren
Innentüren
Fensterelemente
Rollladentechnik
Reparatur/Änderun
Glasreparaturen
Bodenbeläge
Sicherheitstechnik
Sommerstraße 88
47137 Duisburg
Tel.: 0203 / 44 53 72
info@schreinereikinzel.de www.schreinerkinzel.de

Dirk
Hanzen
Dachdeckermeister
Dächer
Fassaden
Bauklempnerei
Abdichtung
Haferacker 19 • 47137 Duisburg
Tel. 0203 44 26 84 • Fax 0203 43 53 21

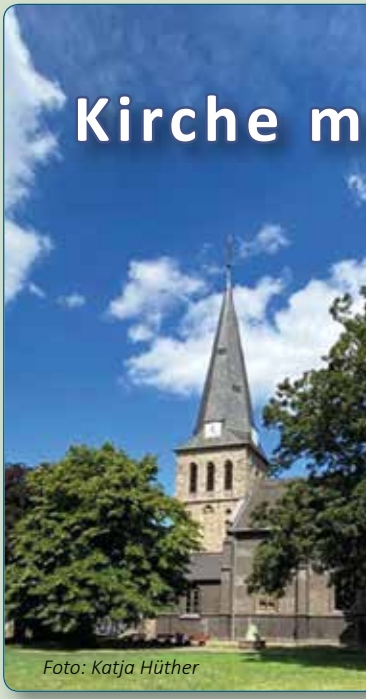

Foto: Katja Hüther

Für die Unterstützung der Ju
Meiderich bedanken wir uns
Evange

MALERMEISTERBETRIEB
Dirk Wegener
Mitglied der Maler- und Lackierer Innung Duisburg
moderne Wandbeläge • Treppenhaus- und Fassadengestaltungen
Wärmedämmverbundsystem und Fußbodenverlege- und Trockenbauarbeiten
Kirchstraße 37 • 47137 Duisburg
Tel. 02 03 / 44 40 26 • Fax 02 03 / 45 65 383
Mobil 0173 / 910 23 51 • Mail: wegener-cd@t-online.de
www.Malermeister-Wegener.de
MALER FACH BETRIEB

BEERDIGUNGSINSTITUT
KOPMANN
FAMILIENTRADITION SEIT 1902
44 26 48
44 58 80
2 46 74
• Bestattungen aller Art
• Überführung in In-und Ausland
• Übernahme sämtlicher Formalitäten
• Bestattungsvorsorge zu Lebzeiten
• Hausberatung in allen Stadtteilen
Horststraße 57 - 61 • Duisburg-Meiderich

MÜLLER und ROSIN
Baldusstraße 13
47138 Duisburg-Meiderich
Tel.: +49 (0)2 03-41 79 8-6
Fax: +49 (0)2 03-41 79 8-80
r.rosin@mueller-rosin.de
Buchhaltung
Jahresabschlüsse
Steuererklärungen
Unternehmensnachfolge
Gestaltungsberatung
Steuerstrafrecht
Wirtschaftsrecht

URLAUB AN DER **NORDSEE** MIT
SAUNA UND **KAMIN** IN **NORDEN**

Unsere gemütlichen und voll ausgestatteten Ferienwohnungen finden Sie hier:
www.urlaub-am-kamin.de

FRANZ SCHLÜTER
BESTATTUNGEN

Inh. Susanne Schlüter
Bahnhofstraße 181
47137 Duisburg
Tel. 0203 44 58 09

JESKE
GmbH
Heizung · Sanitär · Solartechnik
Planung & Energieberatung
Geprüfter Energieberater im SHK-Handwerk
Kanalstraße 14 · 47138 Duisburg
Telefon: 02 03/42 88 08 · Telefax: 02 03/42 08 72
Internet: www.jeske.de · E-Mail: info@jeske.de

gend- und Seniorenarbeit in
bei den aufgeführten Firmen.
lische Kirchengemeinde Meiderich

BEERDIGUNGSINSTITUT seit 1891
Kleinstoll
Inhaber Margret Rosenbleck
Fachgeprüftes Bestattungsunternehmen
Persönliche individuelle und umfassende Beratung.
Erledigung aller Formalitäten
Duisburg-Meiderich
Augustastraße 72
☎ 02 03 - 44 28 98
BESTATTER VOM HANDWERK GEPRÜFT
Über 110 Jahre in Familienhand

Eisen Schütz
Eisen Schütz Nachf. GmbH
Baubeschläge
Werkzeuge
Industriebedarf
Schließanlagen
Schlüsseldienst
Befestigungstechnik
Baustraße 1-3
47137 Duisburg
Telefon: (02 03) 44 28 47
Telefax: (02 03) 44 51 06
eMail: info@eisenschuetz.de

GaLa-Bau van Bösekoem
Meisterbetrieb
Dominik van Bösekoem
Gärtnermeister
Theodor-Heuss-Str. 91 • 47167 Duisburg
Tel. 0203/49977686 • Fax 0321/21083516
Mobil 0177/6368183
info@dergartenflitzer.de • www.dergartenflitzer.de
• Beratung • Planung • Bodenarbeiten
• Schnittarbeiten • Pflanzarbeiten • Pflasterarbeiten • Zaunbau

PREDIGTPLAN

	Gemeinde Obermeiderich, Kirche Emilstraße	**Gemeinde Meiderich,** Kirche Auf dem Damm
1. Advent 27.11.22	11.00 Uhr Familiensonntag – Rastfeld	11.00 Uhr Gottesdienst vorbereitet v. Frauen d. Gemeinde – Hüther + Team
03.12.22	11.00 Uhr Einführungsgottesdienst Pfarrerin Esther Immer	
2. Advent 04.12.22	11.00 Uhr Gemeinsamer Gottesdienst in der Kirche Emilstraße Süselbeck	
3. Advent 11.12.22	11.00 Uhr Hüter 18.00 Uhr Durchblicke – Team	11.00 Uhr Kita-Gottesdienst (T) – Strerath
4. Advent 18.12.22	11.00 Uhr Gemeinsamer Gottesdienst (T) in der Kirche Auf dem Damm Welters	
Heiligabend 24.12.22	14.00 Uhr Krabbelgottesdienst – Süselbeck 15.00 Uhr Familiengottesdienst mit Krippenspiel und Kinderchor – Preuß 17.00 Uhr Vespergottesdienst – Süselbeck	15.00 Uhr Familiengottesdienst mit Krippenspiel – Flüchter 17.00 Uhr Vespergottesdienst – Kloppert 23.00 Uhr Jugendgottesdienst – Strerath
2. Weihn.tag 26.12.22	11.00 Uhr Gemeinsamer Singe-Gottesdienst in der Kirche Auf dem Damm Rastfeld / Strerath	
Silvester 31.12.22	**17.00 Uhr** (!) Jahresschluss-Gottesdienst – Immer / Süselbeck	**17.00 Uhr** (!) Jahresschluss-Gottesdienst – Gradtke
08.01.23	11.00 Uhr Süselbeck (A)	11.00 Uhr Moto (A)
15.01.23	11.00 Uhr Allianz-Gottesdienst – Preuß	**18.00 Uhr** Taizé-Gottesdienst – Kloppert
22.01.23	11.00 Uhr Familiensonntag – Rastfeld	11.00 Uhr Neujahrsempfang – Strerath
29.01.23	11.00 Uhr Tauferinnerung (T) – Team 18.00 Uhr Durchblicke – Team	11.00 Uhr Gradtke
05.02.23	11.00 Uhr Gemeinsamer Gottesdienst in der Kirche Emilstraße – Hüter	
12.02.23	11.00 Uhr Immer (A) 18.00 Uhr Lobpreis	11.00 Uhr Neukonfi-Begrüßungsgottesdienst – Strerath / de Temple-Hannappel
19.02.23	10.00 Uhr Regionaler Gottesdienst in der Gnadenkirche Neumühl – Dallmann	
26.02.23	11.00 Uhr Familiensonntag (T) – Rastfeld	11.00 Uhr Hüter
03.03.23	17.00 Uhr Weltgebetstag der Frauen – Ökum. Gottesdienst in der Kath. Kirche St. Michael	
05.03.23	11.00 Uhr Gemeinsamer Gottesdienst in der Kirche Emilstraße – Welters	

(T) = Taufen / (A) = Abendmahl

Jeden Freitag findet um **15.00 Uhr** in der Kirche Auf dem Damm das **TE-DEUM-Gebet** (eine Lobpreis-Gebet) statt.

für **Dezember 2022 | Januar | Februar 2023**

Im Februar startet unsere gemeinsame

MEIDERICH & OBERMEIDERICH

05.02.23	10.00 – 12.00 Uhr	Auf dem Damm
19.02.23	10.00 – 12.00 Uhr	Emilstraße
05.03.23	10.00 – 12.00 Uhr	Auf dem Damm

	Christophoruswerk, Jochen-Klepper-Haus, Bonhoefferstraße 8	**2G** + Test + Maske
2. Advent 04.12.22	10.30 Uhr	Walter
4. Advent 18.12.22	10.30 Uhr	Immer
08.01.23	10.30 Uhr	Walter
22.01.23	10.30 Uhr	Immer
05.02.23	10.30 Uhr	Immer
19.02.23	10.30 Uhr	Walter
05.03.23	10.30 Uhr	Walter

Das Feiern von gemeinsamen Gottesdiensten im **KWK** ist leider bis auf Weiteres noch nicht möglich.

gedruckt auf

MIX
Papier aus verantwortungsvollen Quellen
FSC® C115208

FSC
www.fsc.org

… weil wir auch für die Umwelt Verantwortung tragen.

Jesus Christus spricht: „Ich bin als Licht in die Welt gekommen, damit wer an mich glaubt, nicht in der Dunkelheit bleibt.“ Johannes 12, 46

Nächste Gemeindebrief-Ausgabe März 2023